

## 716 - BILANCIO SOCIALE

Data chiusura esercizio 31/12/2021

**SORRISO DEL SOLE SOCIETA  
COOPERATIVA SOCIALE  
ONLUS**

### DATI ANAGRAFICI

Indirizzo Sede legale: FOGGIA FG VIA ALBERTO  
AMORICO 19

Codice fiscale: 02053770711

Forma giuridica: COOPERATIVA SOCIALE

### Indice

Capitolo 1 - BILANCIO SOCIALE .....	2
Capitolo 2 - VERBALE ASSEMBLEA ORDINARIA .....	21

# BILANCIO SOCIALE

**SORRISO DEL SOLE**  
**SOCIETA' COOPERATIVA ONLUS**



## ESERCIZIO 2021

## INDICE

- Chi Siamo
- Mission
- Organigramma
- La Struttura
- Il Progetto educativo
- Stakeholders
- Riclassificazione a Valore Aggiunto
- Distribuzione del valore aggiunto
- Indici di Bilancio
- Strategie e politiche aziendali
- Conclusioni

BILANCIO SOCIALE ESERCIZIO 2021 – SORRISO DEL SOLE SOCIETA COOPERATIVA ONLUS

## **CHI SIAMO**

Sorriso del Sole Società Cooperativa Sociale Onlus

Sede: Via Alberto Amorico 19, 71122 Foggia

Codice Fiscale/Partita Iva: 02053770711

Legale Rappresentante: Fabio Massimo Daniele

Codice Ateco 88.91.00

La scuola dell'infanzia Sorriso del Sole è stata costituita il 26 luglio 1994 da 3 soci fondatori, mentre ha assunto la forma di società cooperativa nel 2008.

La Cooperativa opera nel territorio della Regione Puglia ed in particolare nella città di Foggia.

La struttura è nata da un'iniziativa di un gruppo di educatrici ed educatori. Nel 2010 nasce una nuova struttura nella periferia nord della città di Foggia, che è un vero e proprio polo per l'infanzia che accoglie i bambini da 0 a 6 anni.



Un polo educativo, che vede la presenza di un asilo nido per bambini dai 3 ai 23 mesi; una Sezione Primavera che accoglie bambini dai 24 ai 36 mesi e la Scuola dell'Infanzia per i bambini dai 3 ai 5 anni.

## BILANCIO SOCIALE ESERCIZIO 2021 – SORRISO DEL SOLE SOCIETA COOPERATIVA ONLUS

Nel 2018 Il Sorriso del Sole Società Cooperativa Sociale Onlus viene iscritta nella sezione delle Imprese Sociali della Camera di Commercio di Foggia.

La Cooperativa è impegnata nel mondo dell'educazione e della formazione primaria, attraverso la gestione di un asilo con sezioni nido e infanzia di assoluto livello riconosciuto non solo dalle famiglie utenti, ma anche dagli operatori del settore.

E' iscritta all'Albo delle Cooperative Sociali della Regione Puglia con numero atto 510 del 9 luglio 2008 al numero 615.

## **MISSION**

La cooperativa ha come oggetto la promozione e la gestione di asili nido, scuole dell'infanzia e scuole di ogni ordine grado e strutture socio-culturali educative; servizi socio-educativi innovativi e sperimentali per la prima infanzia; sezioni primavera aggregate alla scuola dell'infanzia per l'accoglienza dei bambini tra i 24 e i 36 mesi; centro ludico per la prima infanzia; gruppi di gioco per lattanti, neonati e bambini; progetti di animazione per scuole materne, elementari e per le famiglie; progetti e attività di assistenza allo studio; attività di formazione professionale; iniziative a sostegno di organizzazioni 'non profit' nello spirito della cooperazione sociale.

La cooperativa è retta e disciplinata secondo il principio della mutualità prevalente. La cooperativa, senza alcuna finalità speculativa, si propone di perseguire l'interesse generale della comunità, la promozione umana e l'integrazione sociale dei cittadini attraverso la gestione e la promozione di servizi per l'infanzia, al fine di educare al meglio i bambini, donne e uomini di domani.



Sorriso del Sole è una realtà del territorio pugliese nell'ambito socio-educativo che rientra pienamente nello schema del decreto legislativo in materia di istituzione del sistema integrato di educazione e di istruzione dai primi mesi di vita ai 6 anni di età, superando la frammentazione della disciplina attuale in due segmenti:

- Servizi socioeducativi per la prima infanzia (da 0 a 3 anni), afferenti al sistema dei servizi sociali;
- Scuola dell'infanzia (da 3 a 6 anni), afferente al Sistema nazionale di istruzione (al quale concorrono le scuole statali e le scuole paritarie private e degli enti locali)

## **ORGANIGRAMMA**

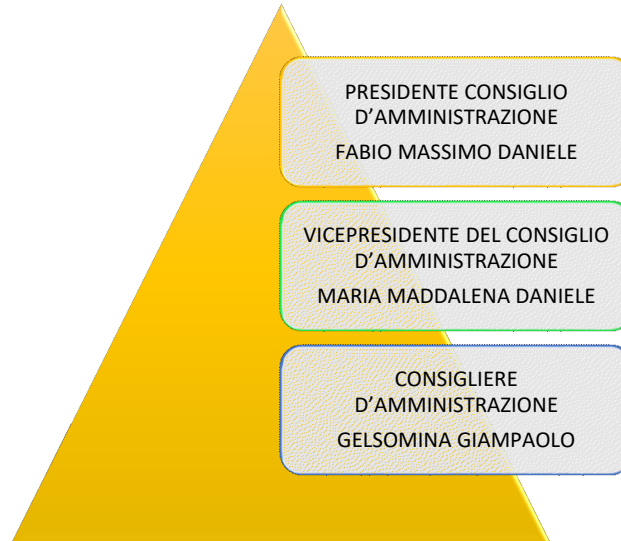

### Presidente del Consiglio d'Amministrazione

Fabio Massimo Daniele  
Nato a Foggia il 16 gennaio 1971  
Data atto di nomina 25 giugno 2019  
Durata in carica 3 anni

### VicePresidente del Consiglio d'Amministrazione

Maria Maddalena Daniele  
Nato a Foggia il 21 marzo 1964  
Data atto di nomina 25 giugno 2019  
Durata in carica 3 anni

### Consigliere d'Amministrazione

Gelsomina Giampaolo  
Nato a Foggia il 16 dicembre 1974  
Data atto di nomina 25 giugno 2019  
Durata in carica 3 anni



Sono presenti quattro soci, di cui 3 lavoratori.

I soci lavoratori sono: Fabio Massimo Daniele, Maria Maddalena Daniele e Gelsomina Giampaolo.

## **LA STRUTTURA**

Il Sorriso del Sole è una struttura che ospita al suo interno un asilo nido, una sezione primavera e una scuola per l'infanzia. Il servizio è svolto nel Comune di Foggia e la struttura è posizionata all'interno del Rione Candelaro, uno dei quartieri più periferici della città.



La struttura ha una ricettività di 130 bambini.

Il Nido è aperto dal 1 settembre al 31 luglio. L'orario di apertura del servizio è di 6 ore al giorno dal lunedì al sabato dalle ore 8 alle ore 14.

La giornata si svolge attraverso le seguenti fasi:

8:00 – 9:30 accoglienza bambini

9:00 – 9:30 merenda e gioco

9:30 – 10:00 cambio pannolini e gioco

10:00 – 11:00 laboratori, attività strutturate, sonno per i più piccoli

11:00 pranzo sezione lattanti

11:30 pranzo sezione semi divezzi e divezzi;

12:00 – 14:00 cambio pannolini, riposo in base alle esigenze del bambino e gioco;

13:00 – 14:00 uscita



## BILANCIO SOCIALE ESERCIZIO 2021 – SORRISO DEL SOLE SOCIETA COOPERATIVA ONLUS

Lo spazio dell'asilo nido è uno spazio che deve comunicare con il bambino, deve essere ricco di simboli, segni e stimoli, che possano offrire la possibilità al bambino di compiere esperienze ludiche, relazionali, cognitive ed espressive.



La struttura prevede per i lattanti un angolo del morbido, dello specchio, della motricità e del gioco euristico; per i divezzi e semi divezzi un angolo del gioco simbolico, del travestimento, delle costruzioni, della lettura, del movimento. Vi è un'area

comune attrezzata ad area gioco e destinata all'accoglienza dei bambini e al ricongiungimento in cui il bambino incontra ed accoglie il passaggio dalla dimensione familiare a quella comunitaria. La strutturazione di quest'ultimo spazio segna nettamente il passaggio tra i due vissuti del bambino: la famiglia, primo luogo primario dell'affettività e prima agenzia educativa, ed il nido, luogo della socializzazione e di conoscenza. Nello spazio dell'accoglienza e del ricongiungimento sono sistemati gli armadietti personalizzati ed è predisposto anche uno spazio per le comunicazioni con i genitori. Nell'asilo nido è previsto un ampio spazio esterno di 630 mq attrezzato con giochi adatti all'età dei bambini.

La Sezione Primavera è aperta dal 1 settembre al 31 luglio. L'orario di apertura del servizio è di 6 ore al giorno dal lunedì al sabato dalle ore 8 alle ore 14.

La giornata si svolge attraverso le seguenti fasi:

8:00 – 9:30 accoglienza bambini

9:00 – 9:30 merenda e gioco

9:30 – 11:30 cambio pannolini, attività programmate, sonno per i bambini che ne hanno esigenza

11:30 pranzo

12:00 – 14:00 cambio pannolini, riposo in base alle esigenze del bambino, gioco

13:00 – 14:00 uscita

Nella sezione primavera sono allestiti i seguenti angoli: angolo del morbido, dello specchio, della motricità, del gioco euristico, del travestimento, delle costruzioni, della lettura, del movimento. Sono previste inoltre le seguenti attività di: grafico-pittura-manipolazione, psicomotricità, drammatico-musicale, memoria e linguaggio, cognitivo. Vi è un'area comune attrezzata ad area gioco e destinata all'accoglienza dei bambini e al ricongiungimento in cui il bambino incontra ed

BILANCIO SOCIALE ESERCIZIO 2021 – SORRISO DEL SOLE SOCIETA COOPERATIVA ONLUS

accoglie il passaggio dalla dimensione familiare a quella comunitaria. Per alcune attività è previsto l'utilizzo di spazi della Scuola dell'Infanzia. E' predisposto uno spazio per le comunicazioni con i genitori ed uno spazio esterno di 630 mq attrezzato con giochi adatti all'età dei bambini.



La scuola dell'infanzia è aperta dal 1 settembre al

30 giugno. L'orario di apertura del servizio è dal lunedì al sabato dalle ore 8;30 alle ore 14:15.

Per la scuola dell'infanzia è previsto il tempo prolungato con attività didattiche, di gioco e laboratoriali.

La giornata si svolge attraverso le seguenti fasi:

8:00 – 9:30 accoglienza bambini

9:00 – 9:30 merenda e gioco

9:30 – 11:30 attività programmate, laboratori

11:30 pranzo

12:00 – 14:00 riposo in base alle esigenze del bambino, gioco

13:00 – 14:00 uscita

BILANCIO SOCIALE ESERCIZIO 2021 – SORRISO DEL SOLE SOCIETA COOPERATIVA ONLUS

Sorriso del Sole Società Cooperativa Sociale Onlus ha attivato i giochi estivi dal titolo 'Estate in Città'. I giochi si svolgono dal lunedì al sabato dalle ore 8 alle ore 14. Bambine e bambini svolgono attività di gioco e laboratoriali sfruttando al meglio gli spazi esterni, uno dei punti di forza della struttura.



## **IL PROGETTO EDUCATIVO**

Il Sorriso del Sole adotta un proprio progetto educativo, che viene programmato, studiato, stilato e aggiornato dagli educatori, in collaborazione con la coordinatrice.

Il Nido, la sezione Primavera e la Scuola per l'Infanzia sono spazi pensati, organizzati e strutturati all'interno dei quali il bambino può vivere un'esperienza di crescita costante svolgendo diverse attività educative, di gioco e laboratoriali, sperimentando contesti relazionali diversificati.

L'ambiente all'interno del quale il bambino è ospitato e vive questa esperienza educativa di condivisione con altri bambini deve richiamare il più possibile l'ambiente familiare, composto da oggetti che fanno parte della quotidianità del percorso di ogni bambino.

In questo contesto è senza dubbio fondamentale il lavoro delle educatrici che stabiliscono un dialogo personale con il bambino, favorendo un clima di sicurezza, fiducia e serenità. Le educatrici predispongono in collaborazione con la coordinatrice un contesto programmato di responsabilità



ed attività, volte a stimolare conoscenze, competenze ed autonomie, proprie di ogni fase di sviluppo di ciascun bambino. Il progetto educativo e pedagogico è l'insieme di interventi pensati per il bambino dai 3 ai 36 mesi, che manifesta bisogni relazionali, cognitivi, psicomotori e di contenimento affettivo forti e persistenti, rispetto ai quali l'educatore prova a rispondere con la cura costante del bambino.

L'educatore pone in essere gesti caratterizzati da costanza e continuità, per consentire l'instaurarsi di relazioni e legami stabili di fiducia, protezione e sicurezza, che permetteranno a ciascun bambino di avventurarsi con serenità nell'importante processo di individuazione. Il filo conduttore del progetto educativo è che ogni educatore diventi e sia il riferimento del gruppo di bambini di cui si occupa e preoccupa, ma anche dei loro genitori, dal nido fino alla scuola dell'infanzia.

Aspetto fondamentale nella definizione del progetto educativo è dato dalla programmazione annuale, che si esprime attraverso alcune caratteristiche imprescindibili come la strutturazione ambientale, le progettazioni, le verifiche pedagogico-didattiche e la costante formazione degli educatori. Dal progetto educativo emerge il progetto di lavoro dell'equipe educativa che si sviluppa in:

- Atteggiamento osservativo
- Conoscenza delle fasi evolutive

## BILANCIO SOCIALE ESERCIZIO 2021 – SORRISO DEL SOLE SOCIETA COOPERATIVA ONLUS

- Modalità di comunicazione fra operatori
- Modalità di incontro coi genitori
- Percorsi didattici
- Programmazione e verifica
- Rapporti con il territorio
- Scelte metodologiche
- Scelte di punti di riferimento teorici

Il progetto pedagogico si attua all'interno di un ambiente educativo, che ha come obiettivo quello di contribuire al benessere emotivo e allo sviluppo cognitivo del bambino e che nella sua organizzazione si lega a persone, spazi, modalità e strategie.

Attraverso questo lavoro educativo quotidiano, continuamente in aggiornamento grazie agli strumenti forniti dalla formazione e dalla condivisione delle programmazioni Il Sorriso del Sole si propone di raggiungere i seguenti obiettivi educativi:

- La comprensione e l'interiorizzazione da parte dei bambini dei principi cristiani, curandone soprattutto la maturazione morale delle coscienze, cogliendo e coltivando insieme ai bambini i valori del vero e del bene e costruendo un cammino fondato sulla fede, sulla pace e sulla solidarietà, anche attraverso l'avvicinamento dei bambini a vivere con consapevolezza le ricorrenze cristiane, cercando di infondere in loro il reale valore del Natale e della Pasqua, prescindendo dall'impronta consumistica, simbolica e pagana, ma che insegni ai bambini semplicemente ad amare Gesù ed il suo sacrificio.
- Accogliere ed interpretare la complessità dell'esperienza vitale dei bambini allo scopo di sostenere il sorgere e lo sviluppo di sentimenti di identità, affermazione ed espansione dell'io; sostenere autonomia di movimenti, scelte ed emozioni.
- Creare senso di appartenenza dapprima verso il gruppo e poi nei contesti in cui si svolge e si svolgerà la vita del bambino fino a diventare cittadini liberi di scegliere; coinvolgerli nella cooperazione con i più forti e i più deboli; renderli sereni nell'accettazione dell'altro e delle sue diversità.



## **STAKEHOLDER**

### 1) Assemblea dei Soci

La partecipazione alle scelte e alla gestione della Cooperativa sono alla base dello spirito del Sorriso del Sole. I soci sono quattro e vengono regolarmente informati circa le attività della Cooperativa e l'andamento economico-finanziario attraverso comunicazioni ed attraverso lo strumento istituzionale dell'Assemblea dei Soci.

Nel 2021 si è tenuta un'assemblea dei soci all'interno della quale si è provveduto ad approvare il Bilancio d'Esercizio e il Bilancio Sociale.

Al Consiglio d'Amministrazione spetta la definizione dell'indirizzo strategico e politico della Cooperativa.

Nel 2021 si sono svolte tre riunioni assembleari. E' stata riscontrata durante le assemblee sempre un'importante partecipazione della compagine sociale.

### 2) Lavoratori

La Cooperativa ha tre soci lavoratori. I contratti dei lavoratori sono regolati attraverso il CCNL cooperative sociali.

Sorriso del Sole Società Cooperativa Sociale Onlus al 31 dicembre 2021 ha un organico di 21 lavoratori di cui:

1 Coordinatrice

1 Direttore Amministrativo

7 Educatrici

4 Insegnanti

8 Collaboratrici

Dei 21 dipendenti, venti sono donne.

La Cooperativa si avvale anche di una volontaria.

Tra i dipendenti 7 hanno un contratto fulltime, 14 sono parttime e una ha disabilità certificata al 65%.

Nel corso del 2021 la struttura si è avvalsa di tirocinanti provenienti dall'Università degli Studi di Foggia. Sorriso del Sole Società Cooperativa Sociale Onlus ha convenzioni attive anche con le Università di Macerata e Trieste.

La Cooperativa negli anni ha cercato di creare una squadra appassionata del proprio lavoro e che lavora bene in team. Continua è la formazione degli educatori, che consentono a questi ultimi di dare un servizio educativo sempre pronto alle esigenze dei bambini e delle famiglie. Costante è il rapporto tra il management della Cooperativa e i dipendenti, fondato su una reciproca collaborazione e condivisione delle strategie. Il personale è anche in possesso di vari

## BILANCIO SOCIALE ESERCIZIO 2021 – SORRISO DEL SOLE SOCIETA COOPERATIVA ONLUS

titoli fondamentali per la sicurezza dei bambini all'interno della struttura, nello specifico quelli di addetto al primo soccorso, addetto antincendio, addetta all'evacuazione. La Cooperativa rispetta fedelmente tutte le normative in materia di sicurezza e salute dei lavoratori. Nel corso del 2021 non si sono verificati infortuni sul lavoro.

Sono curati da personale dipendente anche i servizi mensa e pulizia.

Per quanto riguarda il primo servizio i pasti vengono preparati nei locali del Sorriso del Sole da parte di una cuoca. L'alimentazione è curata quotidianamente secondo le indicazioni del pediatra, che collabora attivamente con la struttura. Il servizio mensa adotta modalità flessibili nella composizione dei menu al fine di venire incontro alle quotidiane esigenze dei bambini, che



possono essere dettate da particolari esigenze di salute con un focus su intolleranze e celiachia.

### 3) Bambini e famiglie

Quando si parla di educazione, di scuole per l'infanzia

gli stakeholder più importanti e protagonisti della struttura sono naturalmente i bambini e le famiglie.

L'obiettivo del Sorriso del Sole è dare a bambini e famiglie un progetto educativo a 360 gradi, affiancando alle educatrici, figure professionali che possano aiutare le stesse famiglie anche nell'educazione e nella gestione del bambino al di fuori della struttura e nella vita quotidiana. Il Sorriso del Sole attraverso la sua strutturazione, che prevede l'accompagnamento del bambino nel suo percorso di crescita sin dai primi mesi con l'asilo nido fino ad arrivare alle porte dell'età scolare, attraverso il passaggio prima nella sezione primavera e successivamente nella scuola dell'infanzia, vuole essere una costante presenza nella vita delle famiglie ed un portale attraverso il quale le famiglie riescano ad educare al meglio i propri figli.

Il carattere fondante del rapporto tra Sorriso del Sole e famiglie è quello della assoluta condivisione del modello educativo, improntato a rendere il bambino protagonista di un percorso attraverso il quale possa diventare libero e padrone di se stesso. Al fine di migliorare lo scambio di informazioni con le famiglie, oltre alle comunicazioni e ai colloqui con le educatrici e con la coordinatrice, che avvengono esclusivamente di persona, è stata introdotta un app 'prima Scuola' attraverso la quale la struttura interagisce con le famiglie. Per essere vicini alle famiglie sono previste anche consulenze gratuite, come quella della logopedista e sono previsti anche momenti di svago, come le gite con le famiglie, che avvengono con cadenza annuale.

BILANCIO SOCIALE ESERCIZIO 2021 – SORRISO DEL SOLE SOCIETA COOPERATIVA ONLUS

4) Fornitori

Sorriso del Sole si avvale di una serie di fornitori con i quali ha intrapreso un rapporto costante e proficuo. Molti dei fornitori risultano essere tra professionisti e aziende tra le più affermate sul territorio.

5) Enti Pubblici

E' naturalmente molto importante e forte il rapporto con gli enti istituzionali coinvolti nella programmazione dell'attività educativa per la fascia 0-6 anni.

Tra questi sicuramente bisogna annoverare la Regione Puglia, il Comune di Foggia ed il Ministero della Pubblica Istruzione.

Sorriso del Sole ha avuto nel corso del 2021 una collaborazione con il Museo di Storia Naturale della Provincia di Foggia. Il Museo ha ospitato bambine e bambini della struttura in visite guidate.

6) Associazionismo

Sorriso del Sole Società Cooperativa Sociale Onlus intrattiene anche un fitto rapporto con le associazioni culturali del territorio, con le quali collabora fornendo ulteriori servizi ai bambini e alle loro famiglie attraverso visite tematiche guidate, come nel caso dell'Associazione Mira, che ha tra i suoi principali obiettivi quello di favorire la conoscenza del patrimonio culturale, archeologico, storico e naturalistico del nostro territorio.

7) Parrocchia Sacro Cuore di Gesù

La Cooperativa impegnata ormai da anni in uno dei rione periferici della città (Rione Candelaro) ha nelle sue vicinanze la Parrocchia del Sacro Cuore di Gesù e il suo Oratorio Salesiano. C'è un ottimo rapporto con la Parrocchia, anche in virtù dei valori etici e morali fondanti della Cooperativa.

Sono frequenti le occasioni di visita del Parroco presso la struttura con importanti momenti di preghiera.

Sorriso del Sole in questo anno ha supportato anche le azioni del progetto RiGenerAzioni, che ha come capofila l'Aps Sacro Cuore, partecipando ad un'indagine demoscopica somministrata

ai genitori dei ragazzi al fine di comprendere potenzialità, proposte e problematiche del Rione in cui la Cooperativa opera.



8) Imprese locali

La Cooperativa ha avviato collaborazioni al di là dei rapporti di fornitura anche con aziende locali, come nel caso dell'Azienda Agricola Casanova Masseria Didattica, presso la quale si è effettuata nel 2021 una visita guidata.



BILANCIO SOCIALE ESERCIZIO 2021 – SORRISO DEL SOLE SOCIETA COOPERATIVA ONLUS

## RICLASSIFICAZIONE A VALORE AGGIUNTO

<b>VALORE AGGIUNTO GLOBALE</b>	
<b>A) VALORE DELLA PRODUZIONE</b>	<b>564.833</b>
1) RICAVI DELLE VENDITE E DELLE PRESTAZIONI	438.317
2) VARIAZIONE DELLE RIMANENZE DI PRODOTTI IN CORSO DI LAVORAZIONE	0
3) INCREMENTI DI IMMOBILIZZAZIONE PER LAVORI INTERNI	0
4) ALTRI RICAVI E PROVENTI DELLA GEST. CARATTERISTICA, CONTR. IN CONTO ES.	126.516
<b>B) COSTI INTERMEDI DELLA PRODUZIONE</b>	<b>98.566</b>
5) MATERIE PRIME, SUSSIDIARIE, DI CONSUMO E MERCI	45.119
6) SERVIZI	45.371
7) GODIMENTO DI BENI DI TERZI	940
8) VARIAZIONE DELLE RIMANENZE DI MATERIE PRIME, SUSSIDIARIE, DI CONSUMO E MERCI	0
9) ACCANTONAMENTO PER RISCHI	0
10) ALTRI ACCANTONAMENTI	0
11) ONERI DIVERSI DI GESTIONE	7.136
<b>VALORE AGGIUNTO CARATTERISTICO LORDO</b>	<b>466.267</b>
<b>C) COMPONENTI ACCESSORI E STRAORDINARI</b>	<b>-510</b>
12) SALDO GESTIONE ACCESSORIA	-510
RICAVI ACCESSORI	-510
COSTI ACCESSORI	0
13) SALDO COMPONENTI STRAORDINARI	0
RICAVI STRAORDINARI	0
COSTI STRAORDINARI	0
<b>VALORE AGGIUNTO GLOBALE LORDO</b>	<b>466.777</b>
14) AMMORTAMENTI	19.990
<b>VALORE AGGIUNTO CARATTERISTICO NETTO</b>	<b>446.787</b>
<b>VALORE AGGIUNTO GLOBALE</b>	<b>446.787</b>

BILANCIO SOCIALE ESERCIZIO 2021 – SORRISO DEL SOLE SOCIETA COOPERATIVA ONLUS

## DISTRIBUZIONE DEL VALORE AGGIUNTO

### PROSPETTO DI RIPARTO DEL VALORE AGGIUNTO CARATTERISTICO NETTO

A) REMUNERAZIONE DEL PERSONALE	354.316
PERSONALE DIPENDENTE E NON DIPENDENTE	354.316
B) REMUNERAZIONE DELLA PUBBLICA AMMINISTRAZIONE	606
IMPOSTE DIRETTE ED INDIRETTE	606
C) REMUNERAZIONE DEL CAPITALE DI CREDITO	8341
ONERI PER CAPITALI A BREVE E LUNGO TERMINE	8341
D) REMUNERAZIONE DEL CAPITALE PROPRIO	0
DIVIDENDI E RISTORNI	0
E) REMUNERAZIONE DELL'AZIENDA	83.524
VARIAZIONE DELLE RISERVE (UTILE D'ESERCIZIO)	83.524
F) LIBERALITA' ESTERNE	0
<b>VALORE AGGIUNTO GLOBALE</b>	<b>446.787</b>

## INDICI DI BILANCIO

INDICE DI LIQUIDITA' = 6,88

RAPPORTO DI INDEBITAMENTO = 1,07

INCIDENZA DEL COSTO DEL PERSONALE SUL VALORE DELLA PRODUZIONE = 0,63

VALORE DELLA PRODUZIONE PER ADDETTO = 26.896,81

## **STRATEGIE E POLITICHE AZIENDALI**

La Cooperativa si prefigge come obiettivo principale a medio-lungo termine quello di costruire un nuovo asilo nido per soddisfare il sempre crescente aumento della domanda da parte delle famiglie del contesto di riferimento. Per questo motivo si è manifestato l'interesse al Comune di Foggia di acquistare un terreno con destinazione d'uso asilo nido e scuola, che l'Ente ha inserito nel piano di alienazione di beni di proprietà comunale. Lavoriamo affinché si crei la consapevolezza, soprattutto nel mondo istituzionale, che la scuola e i servizi educativi debbano essere considerati un asset strategico per il nostro Paese e come tale operiamo nel nostro contesto di riferimento.



## **CONCLUSIONI**

Analizzando sinteticamente la situazione economico-finanziaria della cooperativa risulta per il 2021 un utile d'esercizio pari a 83.524 euro, pressoché in linea con quello del 2020 che era pari a 87.110 euro.

I punti di forza della cooperativa sono senza dubbio l'unione di intenti della compagine sociale, la professionalità dei dipendenti, che fanno di questa cooperativa un polo educativo all'avanguardia per la fascia 0-6 anni. Punto di forza è sicuramente quello di avere un progetto educativo proprio, frutto di continua attività formativa e studio del reale. Un altro punto di forza è sicuramente rappresentato dalla struttura che ospita la scuola, un vero e proprio fiore all'occhiello della realtà del territorio di riferimento.

Sorriso del Sole è quindi una Cooperativa, che opera ormai da anni nel settore di riferimento e che negli anni ha consolidato la sua azione, diventando un punto di riferimento per le tante famiglie, che negli anni hanno deciso di affidare l'educazione delle loro bambine e dei loro bambini all'opera delle educatrici e delle operatrici della Cooperativa.



**SORRISO DEL SOLE - SOCIETA' COOPERATIVA SOCIALE ONLUS**  
**FOGGIA - Via Alberto Amorico n.19**  
**C.F. 02053770711** **N. R.E.A.: FG 163752**

## **VERBALE DELL'ASSEMBLEA DEI SOCI**

Il giorno 24 del mese di giugno dell'anno 2022, alle ore 18,30, presso la sede della Cooperativa sita in Foggia in via A. Amorico n.19, previo regolare avviso di convocazione comunicato a tutti i soci, si è riunita in prima convocazione l'Assemblea Ordinaria dei Soci della Società Cooperativa Sociale "SORRISO DEL SOLE" per discutere e deliberare sul seguente

**ordine del giorno**

- 1) Relazione del Consiglio di amministrazione sull'esercizio 2021;
- 2) Approvazione del Bilancio di esercizio al 31/12/2021 e deliberazioni conseguenti;
- 3) Approvazione del Bilancio sociale anno 2021 ex D.Lgs 117/2017;
- 4) Relazione sui risultati della revisione svolta da Confcooperative;
- 5) Rinnovo Organo amministrativo.

Sono presenti tutti i Soci:

Daniele Fabio Massimo, Daniele Maria Maddalena, Giampaolo Gelsomina, Dalloiso Liliana.

E altresì presente l'intero consiglio di amministrazione.

Assume la presidenza dell'assemblea il Presidente del CdA Daniele Fabio Massimo, che chiama a fungere da segretaria la socia Daniele Maria Maddalena, che accetta.

Il Presidente, constatata e fatta constatare la regolare costituzione dell'assemblea con la presenza di tutti i soci, dichiara aperta la discussione sugli argomenti posti all'ordine del giorno.

La presente riunione si svolge all'interno di una ampia aula, che permette il rispetto della distanza di sicurezza interpersonale tra i partecipanti di almeno un metro. Il presidente raccomanda, inoltre, durante la presente riunione, l'utilizzo della mascherina e delle altre cautele previste dalle disposizioni in materia di prevenzione dal virus covid-19.

Passando alla discussione del primo argomento all'ordine del giorno, il Presidente relaziona sull'attività svolta nell'esercizio 2021, espone il progetto di bilancio al 31/12/2021 e legge la relativa nota integrativa. Lo stesso, inoltre, attesta che l'attività della Cooperativa è stata svolta in modo da privilegiare e preferire l'impegno lavorativo dei soci per il conseguimento degli scopi statutari in conformità con il carattere cooperativo della Società attraverso l'impegno lavorativo dei soci, che a termini di regolamento sociale hanno prestato la loro opera. La Cooperativa è una cooperativa sociale nel rispetto della L.381 del 08.11.1991 ed è quindi da considerarsi a mutualità prevalente di diritto di cui all'art.111-septies delle disp. att. c.c.

Non è stata redatta la relazione sulla gestione in quanto la nota integrativa contiene l'informativa richiesta dal quarto comma dell'art.2435/bis del codice civile. Il bilancio si chiude con un utile di esercizio di euro 83.524,31 che il CdA, ai sensi dell'art.2545-quater c.c., propone di ripartire nel modo seguente:

3% di euro 83.524,00 = 2.505,72 al Fondo mutualistico per lo svil. della cooperaz.

30% di euro 83.524,00 = 25.057,20 al Fondo riserva legale

restante quota di euro 55.961,39 al Fondo riserva indivisibile.

Il Presidente dell'Assemblea mette a votazione il progetto di bilancio d'esercizio al 31/12/2021 e la proposta di destinazione dell'utile d'esercizio.

Al termine della discussione, durante la quale vengono soddisfatte tutte le richieste di informazioni formulate dai convenuti, l'Assemblea all'unanimità

**approva**

il bilancio di esercizio al 31/12/2021 così come presentato dal Consiglio di amministrazione, e

### **delibera**

di ripartire l'utile d'esercizio, come proposto dal CdA, nel modo seguente:

3% di euro 83.524,00 = 2.505,72 al Fondo mutualistico per lo svil. della cooperaz.

30% di euro 83.524,00 = 25.057,20 al Fondo riserva legale

restante quota di euro 55.961,39 al Fondo riserva indivisibile

Passando al terzo punto il Presidente ricorda ai soci la novità introdotta dal D.Lgs. 117/2017 di Riforma del Terzo settore, che ha introdotto l'obbligo per le cooperative sociali, che sono di diritto qualificate *imprese sociali*, della redazione e pubblicazione del bilancio sociale. Il bilancio sociale è uno strumento di rendicontazione delle responsabilità, dei comportamenti e dei risultati sociali, ambientali ed economici dell'attività svolta al fine di offrire una informativa strutturata e puntuale a tutti i soggetti interessati non ottenibile a mezzo della sola informazione economica contenuta nel bilancio di esercizio. Il Presidente illustra il bilancio sociale redatto per l'anno 2021.

L'assemblea, all'unanimità, **approva** il bilancio sociale presentato dal Presidente del CdA.

Passando al quarto punto all'ordine del giorno il Presidente comunica ai soci che dal 27 dicembre 2021 al 26 gennaio 2022 si è svolta e conclusa la revisione ordinaria annuale svolta da Confcooperative, dando lettura del relativo verbale. Da esso è risultato che la cooperativa adempie correttamente ai vari obblighi di natura contabile, fiscale e previdenziale e non si rilevano irregolarità rispetto alla vigente normativa in materia di cooperazione. Tutti i soci danno merito dell'esito positivo della revisione e all'ottima opera svolta dal Consiglio di Amministrazione.

Passando alla discussione dell'ultimo punto posto all'ordine del giorno il Presidente comunica ai soci che si rende necessario procedere all'elezione del Consiglio di Amministrazione, in quanto l'organo amministrativo è scaduto per decorrenza del mandato triennale.

L'assemblea dopo ampia riflessione e confronto delibera che il nuovo consiglio di amministrazione sia composto da tre membri come previsto dall'art.24 dello statuto.

Ai sensi dell'art.20 dello statuto sociale il presidente chiede ai soci di procedere alla votazione dei tre componenti del consiglio di amministrazione.

A operazioni esperite risultano eletti all'unanimità i soci:

- Daniele Fabio Massimo, nato a Foggia il 16/01/1971, che viene confermato presidente del Consiglio di Amministrazione;
- Daniele Maria Maddalena, nata a Foggia il 21/03/1964, che viene confermata vicepresidente del Consiglio di Amministrazione;
- Giampaolo Gelsomina, nata a Foggia il 16/12/1974;

i quali rimarranno in carica per tre esercizi.

L'attività svolta dagli amministratori connessa alla carica dovrà essere considerata distinta dal lavoro contrattualmente previsto alle dipendenze della cooperativa e verrà svolta, per quanto possibile, fuori dell'orario di lavoro contrattualmente previsto. L'assemblea stabilisce che il controllo gerarchico sull'operato dei tre soci lavoratori nominati come amministratori dovrà essere svolto da parte degli altri membri del Consiglio di amministrazione.

L'assemblea dei soci delibera di non stabilire per il momento un compenso per la carica di amministratore.

Non essendovi null'altro da deliberare, e visto che nessuno dei presenti chiede la parola, la seduta è tolta alle ore 20,30 previa stesura, lettura e approvazione del presente verbale.

La Segretaria  
Daniele Maria Maddalena

Il Presidente  
Daniele Fabio Massimo

Copia su supporto informatico conforme all'originale documento su supporto cartaceo, ai sensi degli articoli 38 e 47 del D.P.R. 445/2000, che si trasmette ad uso Registro Imprese.

Il presidente del CDA

Daniele Fabio Massimo